PRITY
FIREPLACES & STOVES

eco PLANET

BG	**ТЕХНИЧЕСКО ОПИСАНИЕ, РЪКОВОДСТВО ЗА МОНТАЖ И ИНСТРУКЦИЯ ЗА ЕКСПЛОАТАЦИЯ НА ГОТВАРСКИ ПЕЧКИ**	*стр. 1*
EN	**TECHNICAL DESCRIPTION, INSTALLATION AND OPERATION INSTRUCTIONS OF COOKING STOVES**	*Page 14*
HR	**TEHNIČKI OPIS, UPUTE ZA UGRADNJU I RAD ŠTEDNJAKA**	*str. 27*

Производител: **"Прити 95" ООД**, България
гр.Лясковец ул."М.Райкович" 33
Телефон на потребителя: ☎ ***(+359) 898 258 801***

Producer: **Prity 95 Ltd**. Bulgaria,
town of Lyaskovets, M.Raykovich Str.33
e-mail: ***support@prity-bg.com***

www.prity-bg.com

I. ОБЩИ ПОЛОЖЕНИЯ

Настоящата книжка се отнася за уреди – камини и печки, предназначени за производство на топлина в битови помещения, чрез изгарянето на сухи дърва и визуално представяне на огъня.

Уредите са произведени и тествани според Регламент (ЕС) 305/2011, EN 16510-1:2022 и EN 16510-2-1:2022 за постигане на възможно най-висока ефективност от горивния процес, като част от естествения природен кръговрат на въглеводородите.

Уредите са проектирани да работят след присъединяване към комин, чиято тяга следва да обезпечи необходимия за горенето въздух и да отведе изгорелите газове извън помещението.

Влагането на необходимите разпалки и гориво, неговото подреждане и последващо почистване на пепелта се извършват изцяло ръчно при спазване на съответните изисквания за безопасност.

II. ТЕХНИЧЕСКО ОПИСАНИЕ

		Модел PRITY		
		1P36 D	**GT D**	**2P46 D**
Параметър	*Единица*	*Стойност*		
Възможност за индиректно отопление	-	Не		
Режим на работа	-	Периодичен		
Препоръчано гориво	-	Дърва-бук (Влажност ≤25%)		
Класификация по приложение	-	Тип B		
Стойности, получени при номинално натоварване				
Номинална топлинна мощност при 13% O_2 (P_{nom})	kW	10,9	10,9	10,9
Ефективност (η_{nom})	%	82,0	82,0	82,0
Въглероден монооксид при 13% O_2 (CO_{nom})	mg/m^3	971,0	971,0	971,0
Прах при 13% O_2 (PM_{nom})	mg/m^3	34,1	34,1	34,1
Органични въглеводороди при 13% O_2 (OGC_{nom})	mg/m^3	100,5	100,5	100,5
Азотни оксиди при 13% O_2 (NOx_{nom})	mg/m^3	101,7	101,7	101,7
Минимална тяга на комина (p_{nom})	Pa	12,0	12,0	12,0
Температура димни газове на изхода (T_{nom})	°C	180	180	180
Маса на потока димни газове ($\phi_{f,g\ nom}$)	g/s	13,4	13,4	13,4
Разход на гориво (бук)	kg/h	3,102	3,102	3,102
Стойности, получени при частично натоварване				
Топлинна мощност при частично натоварване (P_{part})	kW	-	-	-
Ефективност при Ppart (ηpart)	%	-	-	-
Въглероден монооксид при 13% O2 (CO_{part})	mg/m^3	-	-	-
Прах при 13% O_2 (PM_{part})	mg/m^3	-	-	-
Органични въглеводороди при 13% O2 (OGC_{part})	mg/m^3	-	-	-

Азотни оксиди при 13% O2 (NOx_{part})	mg/m^3	-	-	-
Оптимална тяга на комина (p_{part})	Pa	-	-	-
Температура димни газове на изхода (T_{part})	°C	-	-	-
Диаметър на изхода на димни газове (d_{out})	mm	130	150	130
Температурен клас на комина (T_{class})	-	T400		
Максимално натоварване на комина (m_{chim})	kg	20	20	20
Сезонна енергийна ефективност при отопление (η_s)	%	72	72	72
Индекс на енергийна ефективност (EEI)	-	109	109	109
Клас на енергийна ефективност	-	A+	A+	A+
Ширина (L)	mm	873	930	995
Дълбочина (W)	mm	447	565	596
Височина (H)	mm	806	846	856
Тегло (m)	kg	107	126	143

Означения в наименованията

GT	GT design	**Число пред P**	Брой стоманени плочи
S	Стоманена плоча (*за GT моделите*)	**Число след P**	Ширина на фурната в cm
G	Стъклокерамична плоча	**W**	Уредът е с воден топлообменник
FI	Фурната е от инокс.	**L**	Уредът е на крака
FS	Фурната е от стомана		

III. РЪКОВОДСТВО ЗА МОНТАЖ

Общи положения: Горивен уред присъединен към коминна система представлява сградна отоплителна инсталация. Неговият монтаж, експлоатация, поддръжка и отговорности се подчиняват на съответните строителните нормативи.

1. Логистика.

След доставка на уреда да се провери за евентуални транспортни дефекти, липси, размествания на термоизолационните плочи или на горивната скара .

2. Избор на място за монтаж.

Изборът на място на монтаж трябва да се осигури товароносимост и стабилност на уреда и на тръбите за отвеждане на газовете в комина. При необходимост да се използват негорими плочи за разпределението на товара и за предпазване на пода от случайно изпадане на искри и жарава. Разпалки и дърва за презареждане да се складират при спазване на минималните отстояния.

3. Осигуряване на въздух за горене.

За правилна, безопасна и ефективна работа на уреда е задължително да се осигури достъп на свеж въздух поне 4 m^3/h за всеки киловат от топлинната мощност. При необходимост се осигурява приток от съседни помещения или на външен въздух.

4. Вентилационни системи.

Горивния процес не трябва да изпитва недостиг на въздух при действието на гравитационни или принудителни аспирации, тъй като това е предпоставка за непълно изгаряне или връщане на изгорели газове в помещенията. При необходимост от временно включване на аспирации да се осигури свободен приток или нагнетяване на достатъчно въздух в помещението.

5. Разстояния до запалими предмети.

Монтажът на уреда, според модела, трябва да бъде извършен като се спазват задължителните минимални отстояния до запалими материали (например мебели, завеси, тапети, дограми и др.) за гарантиране на противопожарната безопасност.

МИНИМАЛНИ РАЗСТОЯНИЯ ДО ЗАПАЛИМИ МАТЕРИАЛИ

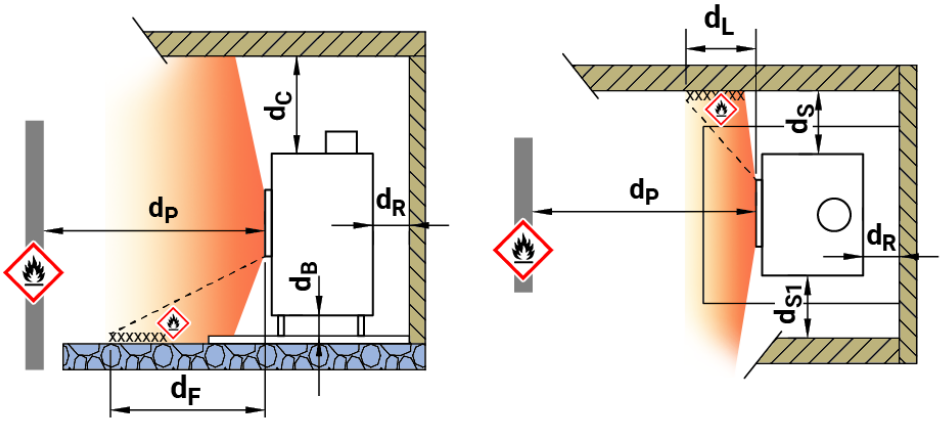

	Модел PRITY			
	1P36 D	GT D	2P46 D	
Минимални разстояния от задната част до запалими материали,[dR]	800	800	800	mm
Минимални разстояния от страните до запалими материали,[dS]	800	800	800	mm
Минимални разстояния от горната част до запалими материали,[dC]	900	900	900	mm
Минимални разстояния от предната част до запалими материали (разстояние до мебели),[dP]	1300	1300	1300	mm

Минимални разстояния от предната част до запалими материали в долната част (предна радиационна зона),[dF]	500	500	500	mm
Минимални разстояния от предната част до запалими материали, встрани на предната част (зона на радиация),[dL]	900	900	900	mm
Минимални разстояния под дъното до запалими материали,[dB]	40	40	40	mm

6. Свързване към комин.

След правилния избор и обезпечаване на мястото на уреда, изхода за изгорелите газове трябва старателно и безопасно да се свърже към сградния комин. Преди да свържете камината към комина се посъветвайте със специалист, който да ви даде писмена гаранция за неговата функционална безопасност.

ВНИМАНИЕ

Споделената професионална отговорност и деликт спрямо трети лица за щети от неизправен и не обезопасен комин може да бъдат солидарни и неограничени.

Свързващите елементи *(розетка и кюнци*) трябва да са монтирани плътно и трайно, но така че да не препречват проходното сечение на комина. Кюнците да са със същия размер както наставката на уреда. Не се допуска стесняване на напречното сечение на димоотвода. Препоръчително е камината да работи със самостоятелен комин. Допуска се включване в общ комин, но само ако той е специално проектиран и изграден за тази цел.

Общите изисквания на комина е той да бъде изграден от гладки коминни тела, да бъде достатъчно висок и температурно изолиран от външните метеорологични условия, така че да осигури тяга не по-малко от -10 *Pa* до -18 *Pa*.

Достъпът за първоначално и периодично почистване на комина откъм помещението и откъм покрива трябва да бъде обезпечен и улеснен.

Възходящата тяга или "тегленето" на комина е в резултат на комбинацията между неговата височина и разликата в температурите на димните газове и външния въздух. Стълбът горещи димни газове в комина е с по-малко тегло от еквивалентния стълб външен студен въздух, така че налягането в началото на топлия комин е по-малко от външното въздушно налягане. Тази съвсем малка разлика в наляганията създава тягата.

По-слабата тяга е предпоставка за трудно разпалване, връщане на димни газове и се преодолява чрез бързо разпалване и изгаряне на сухи, тънки и буйно горящи разпалки. След запалване на огъня и подгряване на комина, тягата му се увеличава.

За икономичен режим и висок КПД след подгряването на комина, тягата трябва да бъде намалена, но така че да няма връщане на отработени газове /*пушене*/ при затворена врата. Допуска използване на редуцираща клапа със светло сечение не по-малко от 20 cm^2.

За правилен монтаж на уреда към комина се спазват приложимите стандарти EN15287-1:2023 и EN15287-2:2023, а за неговото функциониране EN13384-2:2015+A1:2019.

IV. ИНСТРУКЦИЯ ЗА ЕКСПЛОАТАЦИЯ

1. Препоръчано гориво.

За горене използвайте само необработени химически, естествени нацепени дърва.

Важно е дървата да бъдат сухи. Сухи се наричат дървата, които имат влажност под *20%*. Това се постига чрез складиране на сухо и проветриво място в продължение поне 2 години. Дървата се съхраняват нацепени и подредени, като дебелината им трябва да е между *5* и *15 cm*.

Защо не бива да се използват влажни дърва?

- Влагата в дървата намалява тяхната топлина на изгаряне. Голяма част от топлината се изразходва за изпаряване на водата, а остатъкът може да се окаже недостатъчен за осигуряване на нужното отопление. За пример, *20 kg* влажни дърва може да означава *10 kg* сухи дърва и *10 литра* вода добавена в огъня.
- Водната пара понижава температурата на горене и спомага образуването на сажди, които се натрупват и образуват черен твърд слой по стените на горивната камера, стъклокерамиката, кюнците и комина.
- Увеличава се замърсяването на околната среда понеже газовете напускат комина недоизгорели.

2. Разпалване.

Предназначението на разпалването е да се подгреят стените на горивната камера, кюнците и комина за създаване на тяга и стабилен устойчив огън, като задачата е той да бъде разпален от първия опит с една клечка кибрит, без многократно добавяне на хартия и подпалки.

- Преди разпалването почистете пепелта от скарата.
- Отворете напълно клапата за първичен въздух монтирана на вратата, *(Схема 2-A)* и клапата на димоотвода за димните газове *(Схема 3)*.
- Поставете две нацепени парчета дърва в горивната камера, успоредно едно на друго, от двете страни на скарата.
- Използвайте хартия, пресовайте я и я поставете в предната част на скарата между дърветата. Не използвайте гланцирана, напечатана или импрегнирана хартия.
- Върху хартията поставете дребни сухи подпалки . За предпочитане са лесно разгарящи се подпалки от мека дървесина. Подреждайте подпалките така, че да не се срутят и задушат зараждащия се огън. Върху подпалките поставете няколко ситно нацепени дърва.
- Запалете хартията. Когато хартията се разгори, затворете вратата на горивната камера.
- Оставете регулатора за първичния въздух напълно отворени, докато пламъкът обхване цялата горивна камера, а след устойчиво разпалване ги затворете напълно. В противен случай е възможно прегряване на определени повърхности над допустимата температура. Виж гаранционните условия.
- По време на същинското горене вторичният въздух, който се засмуква през отворите в горната периферия на вратата на горивната камера е напълно достатъчен да почисти стъклото.

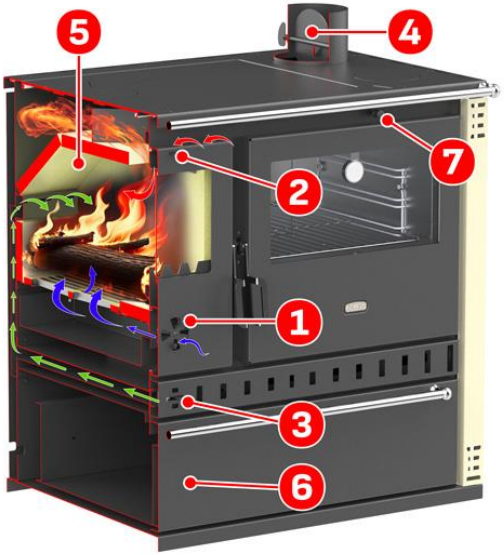

1 Регулатор първичен въздух

2 Регулатор вторичен въздух

3 Регулатор третичен въздух

4 Клапа към димоотвода /комина/

5 Отражател

6 Чекмедже за посуда

7 Шибър за фурната

Схема 1

Подаването на първичния въздух служи само за първоначално разпалване и активиране тягата на димоотвода, след което е необходимо да се затвори, за постигане на номинален режим на работа и избягване на риск от прегряване на уреда.

Вторичният въздух участва в горенето и поддържа стъклото чисто. Връщането на димни газове от регулатора за вторичен въздух е първи признак за лоша тяга.

Третичният въздух спомага за пълноценното смесване на горивните газове за възможно най-висока ефективност на горивния процес. След като получим устойчиво разпалване оставете регулатора на третичен въздух в отворено положение.

Когато трите дюзи се затворят уредът се херметизира и при номинална тяга следва горивния процес да затихне.

ВНИМАНИЕ

При необходимост от докосване на дръжки и регулатори в работно състояние да се използват предпазни средства, с цел избягване риск от изгаряне.

Управление на първичния (A), вторичния (B) и третичния въздух (C) на готварска печка

Схема 2

Управление на клапата за регулиране на тягата на димоотвода на готварска печка

Схема 3

3. Зареждане с дърва.

Дървата изгарят най-добре на цикли, затова излъчената от огъня топлина не е постоянна във времето. Цикъл е времето от запалването на заредените върху жарава дърва до тяхното превръщане в нов слой жарава.

Дребно нацепените дърва, нахвърляни кръстосано, изгарят по-бързо, понеже постъпващият въздух има възможност да достигне до всички повърхности едновременно. Такова подреждане е подходящо при необходимост от интензивно отделяне на топлина.

За постигането на продължителен стабилен огън, съберете въглените върху скарата и заредете дърва. Плътното, успоредно нареждане на дървата предотвратява проникването на въздух и пламъци между тях и запазва вътрешността им за по-късно изгаряне. Отворете напълно първичния въздух. Когато най-външните дърва се разпалят, намалете въздуха до постигане на желаната от вас интензивност на изгаряне.

По време на работата вратата на горивната камера трябва да е затворена. При отваряне за допълнително зареждане с гориво да се затварят отворите за първичния въздух и да се внимава за изпадане на жарава извън камерата.

ВНИМАНИЕ

Не прегрявайте отоплителния уред!
Не прекалявайте с огъня, тъй като това може да повреди вашия уред!

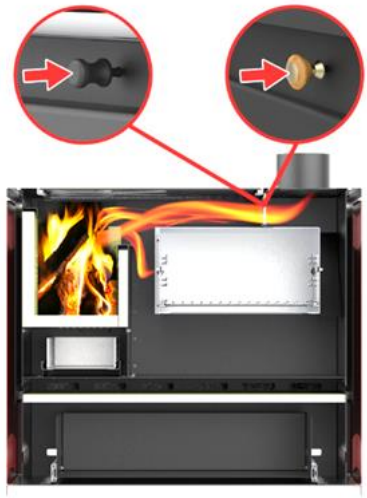

(A) Прибран шибър – Разпалване, Зареждане, Отопление

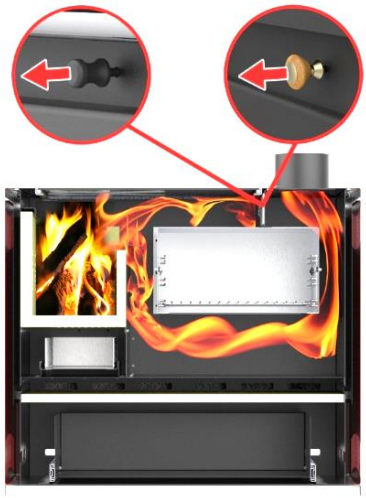

(B) Изтеглен шибър – Печене във фурна

Схема 4

	Модел PRITY		
	1P36 D	**GT D**	**2P46 D**
Номинална мощност	10,9 kW	10,9 kW	10,9 kW
Режим на работа	периодичен	периодичен	периодичен
Препоръчително количество дърва за едно зареждане	3,0 kg	3,0 kg	3,0 kg
Брой дърва	2	2	2
Максимален разход дърва	3,102 kg/h	3,102 kg/h	3,102kg/h
Времеви интервал за презареждане с гориво	60 min	60 min	60 min

4. Признаци за правилно изгаряне.

- Изгарянето трябва да протича с наличие на пламъци без пушене. Димът е продукт на непълно изгаряне в следствие на влажно гориво, ниска температура в горивната камера и слаба тяга.
- В камината има огнеупорни тухли, те трябва да поддържат естественото си оцветяване в жълтокафяво, а не в черно.
- С изсушени дърва и достатъчно първичен въздух трябва да се постига незабавно разпалване при всяко ново презареждане.
- Стъклокерамиката на вратата трябва да остава чиста дори при продължителна работа.

- Излизащите от върха на комина газове трябва да се прозрачни или бели. Сивият дим показва, че е налице тлеене и лошо горене.

5. Причини за лоша тяга.

- натрупани сажди във вътрешността на комина, които намаляват неговото сечение и увеличават съпротивлението на издигащите се отработени газове;
- пропукана стена на комина или хлабава розетка;
- хлабави димни тръби, или тръби вкарани дълбоко в комина , като по този начин намаляват или запушват сечението му;
- използването на един комин с малка тяга от няколко печки на близки нива;
- пушене се получава и когато навън времето се е затоплило внезапно - топлите газове от запалването на огъня не могат да протекат през студения комин. В този случай се използва по-голямо количество бързоразгарящи се разпалки. Същият ефект се получава при опит да се запали отоплителен уред на първия етаж при положение че същият или съседен комин вече се използва от друг отоплителен уред на последния етаж;
- при неуплътнен таван или отворени прозорци на горен етаж се получава ефектът «стълбище-комин», създаващ обратна тяга;
- при комин, намиращ се в област на надналягане, получена от вятър.

При правилно свързване, обслужване и поддържане камината на твърдо гориво не отделя отровни димни емисии в помещението. Ако все пак това настъпи поради горепосочени причини помещението се проветрява и трябва да се открие и отстрани причината за задимяването.

НЕ ИЗГАРЯЙТЕ ОТПАДЪЦИ

Изгарянето на боклука води до непредсказуеми последствия, понеже за разлика от сухите дърва, боклукът съдържа различни вещества, които реагират когато изгарят заедно. Например, битовите отпадъци съдържат различни оцветени хартии и пластмаси. Когато ги изгорите, вие не ги унищожавате, а само променяте химичния им състав, добавяйки цял коктейл от отрови в димните газове. Резултатът е същият при изгарянето на всеки вид боклук, само се променя видът на изхвърлените отрови. Един от продуктите при изгарянето на хартиите и пластмасите е диоксин – силно отровен химикал, който не се разгражда и попада в тъканите на животните и хората. Всички произвеждани камини и печки са конструирани и изпробвани за работа със сухи дърва без лепила и бои. Допуска се използването на обикновен хартия само при първоначалното разпалване.

Към отпадъците принадлежат:

- битови отпадъци;
- залепена или боядисана дървесина;
- шперплат или ламинирани плочи от пресовани дървесни частици;
- импрегнирани дървени траверси.

6. Поддържане, почистване и съхранение.

При покупката на уреда внимателно да се пренесе до мястото, на което ще се инсталира, като се пази от механични повреди и сътресения.

Пепелникът да се почиства ежедневно. Не изхвърляйте пепелта в пластмасови съдове.

Регулярно почиствайте димогарните кухини около отражателите, повърхнините на облицовката на камерата и кюнците.

Боядисаните повърхности се почистват с леко навлажнена кърпа от естествени материали само при загасена и изстинала печка. Не използвайте почистващи препарати.

Термошоковата стъклокерамика на вратата на горивната камера или на плота се забърсва с влажна кърпа в топло или студено състояние, а закалените стъкла само в студено състояние.

След приключване на активния отоплителен сезон или ако уредът не се използва за дълъг период от време, затворете всички регулатори за подаване на въздух.

7. Разглобяване, рециклиране и изхвърляне:

В края на своя жизнен цикъл уредът се разкомплектова на отделни съставни части в зависимост от техния химичен състав и предмет на приложение, като се спази принципа на разделно сепариране. Съхранението и предаването в обособените за целта места са изцяло отговорност на ползвателя на отоплителния уред. Това трябва да се извърши в съответствие със законите и нормативните изисквания, свързани с безопасността и опазването на околната среда, които са в сила в неговата страна.

Да не се извършват неоторизирани изменения в конструкцията!
При ремонт да се използват само оригинални резервни части предложени от производителя.

ГАРАНЦИОННА КАРТА

Изделията на фирма ПРИТИ са изработени в съответствие с изискванията за безопасна работа и ефективност, заложени в: БДС EN 16510-1:2022 и БДС EN 16510-2-1:2022 за камините и отговарят на утвърдената техническа документация.

Гаранционният срок на изделието е 24 /двадесет и четири/ месеца от деня на продажбата от търговската мрежа, при условие че са спазени всички изисквания за правилно транспортиране, монтаж и експлоатация. За моделите с воден топлообменник гаранцията е 36 /тридесет и шест/ месеца.

Фирмата производител удовлетворява всички рекламации, освен в случаите, когато:

- се отнася за образуване на конденз;
- се отнася за счупено стъкло и керамични елементи;
- има спукване или счупване на чугунен детайл след употреба;
- има връщане на отработени газове / *пушене* /;
- има декоративни страници с променен цвят от топлинно претоварване;
- не са спазени изискванията за монтаж и експлоатация, посочени в настоящата инструкция и инструкцията за монтаж на водни отоплителни инсталации;
- дефектите са получени при транспорт;

По време на първите едно – две запалвания е възможно да се отделят остатъчни изпарения от изпичането на термоустойчивата боя и силикон, които трябва да се проветрят от помещението.

Възможно е в някакъв момент от работата да се чуе неочакван пукот от температурни разширения на корпуса. Причината за него са металургични напрежения в кристалната решетка на стоманата, които с времето ще се отпуснат.

Средства за защита на потребителите и право на регресивен иск, според ЗПЦСЦУПС :

Чл. 33. (1) Когато стоките не отговарят на индивидуалните изисквания за съответствие с договора, на обективните изисквания за съответствие и на изискванията за монтиране или инсталиране на стоките, потребителят има право:

1. да предяви рекламация, като поиска от продавача да приведе стоката в съответствие;

2. да получи пропорционално намаляване на цената;

3. да развали договора.

(2) В случаите по ал. 1, т. 1 потребителят може да избере между ремонт или замяна на стоката, освен ако това се окаже невъзможно или би довело до непропорционално големи разходи за продавача, като се вземат предвид всички обстоятелства към конкретния случай, включително:

1. стойността, която би имала стоката, ако нямаше липса на съответствие;

2. значимостта на несъответствието, и

3. възможността да бъде предоставено другото средство за защита на потребителя без значително неудобство за него.

(3) Продавачът може да откаже да приведе стоката в съответствие, ако ремонтът и замяната са невъзможни или ако биха довели до непропорционално големи разходи за него, като се вземат предвид всички обстоятелства, включително тези по ал. 2, т. 1 и 2.

(4) Потребителят има право на пропорционално намаляване на цената или да развали договора за продажба в следните случаи:

1. ако продавачът не е извършил ремонт или замяна на стоката съгласно чл. 34, ал. 1 и 2, когато е приложимо или ако не е извършил ремонт или замяна съгласно чл. 34, ал. 3 и ал. 4 или ако продавачът е отказал да приведе стоката в съответствие съгласно ал. 3;

2. когато се появи несъответствие на стоки с дълготрайна употреба, въпреки предприетите от продавача действия за привеждане на стоката в съответствие, като продавачът има право да направи втори опит за привеждане на стоката в съответствие в рамките на срока на гаранцията по чл. 31;

3. когато несъответствието е толкова сериозно, че оправдава незабавно намаляване на цената или разваляне на договора за продажба, или

4. продавачът е заявил или от обстоятелствата е ясно, че няма да приведе стоката в съответствие в разумен срок или без значително неудобство за потребителя.

(5) Потребителят няма право да развали договора, ако несъответствието е незначително. Тежестта на доказване за това дали несъответствието е незначително се носи от продавача.

Чл. 34. (1) Ремонтът или замяната на стоките се извършва безплатно в рамките на разумен срок, считано от уведомяването на продавача от потребителя за несъответствието и без значително неудобство за потребителя, като се вземат предвид естеството на стоките и целта, за която са били необходими на потребителя.

(2) За стоки, различни от стоките, съдържащи цифрови елементи, ремонтът или замяната на стоките се извършва безплатно в рамките на един месец, считано от уведомяването на продавача от потребителя за несъответствието и без значително неудобство за потребителя, като се вземат предвид естеството на стоките и целта, за която са били необходими на потребителя.

(3) Когато несъответствието се отстранява чрез ремонт или замяна на стоките, потребителят предоставя стоките на разположение на продавача. При замяна на стоките продавачът взема заменените стоки обратно от потребителя за своя сметка.

(4) Когато извършването на ремонт изисква демонтирането на стоките, които са били инсталирани съобразно тяхното естество и цел, преди да се появи несъответствието, или когато тези стоки трябва да бъдат заменени, задължението на продавача да ремонтира или да замени стоките включва демонтирането на стоките, които не съответстват, и инсталирането на заместващите стоки или на ремонтираните стоки, или поемане на разходите за демонтиране и инсталиране на стоките.

(5) Потребителят не дължи заплащане за обичайната употреба на заменените стоки за времето преди тяхната замяна.

Чл. 35. Намаляването на цената е пропорционално на разликата между стойността на получените от потребителя стоки и стойността, която биха имали стоките, ако нямаше липса на съответствие.

Чл. 36. (1) Потребителят упражнява правото си да развали договора за продажба, съгласно чл 33, ал. 4, чрез заявление до продавача.

(2) Когато несъответствието се отнася само за някои от стоките, доставени съгласно договора за продажба, и е налице основание за разваляне на договора, потребителят има право да развали договора за продажба само по отношение на тези стоки, които не съответстват, както и по отношение на всички други стоки, които е придобил заедно със стоките, които не съответстват, ако не може разумно да се очаква, че потребителят ще се съгласи да запази само стоките, които съответстват.

(3) Когато потребителят развали договора за продажба изцяло или частично само по отношение на някои от доставените съгласно договора за продажба стоки, потребителят връща тези стоки на продавача без неоправдано забавяне и не по-късно от 14 дни, считано от датата, на която потребителят е уведомил продавача за решението си да развали договора за продажба. Крайният срок се смята за спазен, ако потребителят е върнал или изпратил стоките обратно на продавача преди изтичането на 14-дневния срок. Всички разходи за връщане на стоките, в т.ч. експедиране на стоките, са за сметка на продавача.

(4) Продавачът възстановява на потребителя заплатената цена за стоките след тяхното получаване или при представяне на доказателство от потребителя за тяхното изпращане на продавача. Продавачът е длъжен да възстанови получените суми, като използва същото платежно средство, използвано от потребителя при първоначалната трансакция, освен ако потребителят е изразил изричното си съгласие за използване на друго платежно средство и при условие че това не е свързано с разходи за потребителя.

Чл. 37. (1) Потребителят може да упражни правата си по този раздел, както следва:

1. за стоки, различни от стоки, съдържащи цифрови елементи, в срок до две години, считано от доставянето на стоката;

(2) Срокът по ал. 1 спира да тече през времето, необходимо за извършване на ремонт или замяна на стоката.

КОМПЛЕКТОВКА

Готварската печка е комплектована със следните детайли и възли:

- ☑ корпус на уреда;
- ☑ вратичка със стъкло;
- ☑ чекмедже-пепелник;
- ☑ чугунена скара;
- ☑ комплект дръжки с резе и регулатор на въздуха;
- ☑ техническо описание;

Гаранцията е в сила само ако тази гаранционна карта е попълнена и подписана четливо с мастило или химикал и надлежно подпечатана.

Готварската печка е предадена в изправност на купувача:		
Адрес:		
От фирма:		
гр.:		
С фактура:	*от дата :*	
Купувач:	*Продавач:* */подпис/*	*/подпис/*
ПРОЧЕТИ ВНИМАТЕЛНО, СПАЗВАЙ И СЪХРАНЯВАЙ ИНСТРУКЦИИТЕ НА ПРОИЗВОДИТЕЛЯ!		

I. GENERAL PROVISIONS

This book refers to appliances – fireplaces and stoves, designed to produce heat inside residential rooms, by means of burning dry firewood and providing visual presentation of the fire.

The appliances were manufactured and tested in conformity with Regulation (EU) 305/2011, EN 16510-1:2022 and EN 16510-2-1:2022 to achieve the highest possible efficiency from the combustion process, as part of the natural cycle of hydrocarbons.

The appliances are designed to work after connection to a chimney, which draught should ensure the air required for the combustion and to lead away all flue gases outside the room.

Inserting the required kindling and fuel, its arrangement and the subsequent ash removal are to be fully manually done upon observation of the respective safety requirements.

II. TECHNICAL DESCRIPTION

		Model PRITY		
		1P36 D	**GT D**	**2P46 D**
Parameter	*Unit*	*Value*		
Indirect heating option	-	NO		
Operating mode	-	Periodic		
Recommended fuel	-	Beech wood (Humidity ≤25%)		
Classification by application	-	Type B		
Values obtained at nominal load				
Nominal heat output at 13% O_2 (P_{nom})	kW	10,9	10,9	10,9
Efficiency (η_{nom})	%	82,0	82,0	82,0
Carbon monoxide at 13% O_2 (CO_{nom})	mg/m^3	971,0	971,0	971,0
Dust in flue gas at 13% O_2 (PM_{nom})	mg/m^3	34,1	34,1	34,1
Organic gaseous carbon at 13% O_2 (OGC_{nom})	mg/m^3	100,5	100,5	100,5
Nitrogen oxides in 13% O_2 (NOx_{nom})	mg/m^3	101,7	101,7	101,7
Minimum chimney draft (p_{nom})	Pa	12,0	12,0	12,0
Flue gas outlet temperature (T_{nom})	°C	180	180	180
Flue gas flux mass ($\phi_{f,g\ nom}$)	g/s	13,4	13,4	13,4
Fuel consumption (бук)	kg/h	3,102	3,102	3,102
Values obtained under partial load				
Heat output at partial load (P_{part})	kW	-	-	-
Efficiency in Ppart (ηpart)	%	-	-	-
Carbon monoxide at 13% O2 (CO_{part})	mg/m^3	-	-	-
Dust in flue gas at 13% O_2 (PM_{part})	mg/m^3	-	-	-
Organic gaseous carbon at 13% O2 (OGC_{part})	mg/m^3	-	-	-
Nitrogen oxides in 13% O2 (NOx_{part})	mg/m^3	-	-	-
Optimal chimney draft (p_{part})	Pa	-	-	-

Flue gas outlet temperature (T_{part})	°C	-	-	-
Flue gas outlet diameter (d_{out})	mm	130	150	130
Chimney temperature class (T_{class})	-	T400		
Maximum chimney load (m_{chim})	kg	20	20	20
Seasonal energy efficiency in heating (η_s)	%	72	72	72
Energy Efficiency Index (EEI)	-	109	109	109
Energy efficiency class	-	A+	A+	A+
Width (L)	mm	873	930	995
Depth (W)	mm	447	565	596
Height (H)	mm	806	846	856
Weight (m)	kg	107	126	143

Designations in the names

GT	GT design	**Number in front of P**	Number of steel plates
S	Steel Plate (for *GT models*)	**Number after P**	Oven width in cm
G	Glass-ceramic plate	**W**	The appliance has a water heat exchanger
FI	The oven is made of inox.	**L**	The appliance is on its feet
FS	The oven is made of steel		

III. GUIDELINES FOR INSTALLATION

General provisions: Any combustion appliance connected to the chimney system represents building heating system. Its installation, operation, maintenance and responsibilities are to be subjected to the respective construction standards.

1. Logistics.

After delivery of the appliance please check for any transportation defects, shortages, misalignments of the thermal insulation plates or of the firebox grate.

2. Selecting location for installation.

The location for installation should provide load-bearing capacity and stability of the appliance and of the pipes for discharging the gases into the chimney. If necessary, please use non-combustible plates for load distribution and to protect the floor against any accidental fall of sparks and embers. Kindling and firewood for recharging are to be stored upon observation of the minimum clearances.

3. Provision of combustion air.

For the correct, safe and efficient operation of the appliance it is mandatory to provide a supply of fresh air of at least 4 m^3/h for each kilowatt of the (appliance's) heating capacity. If required, inflow of air from the neighbouring rooms or of external air is to be provided.

4. Ventilation systems.

Combustion process should not suffer from any shortage of air due to the action of any gravity or forced exhaust systems, as this would pre-condition incomplete combustion or return of exhaust gases into the rooms. In cases where exhaust systems are to be temporarily switched on, free inflow or forced delivery of sufficient amount of air into the room is to be ensured.

5. Distances to combustible objects.

In order to guarantee the fire safety, installation of the appliance, depending on model, must be done by observing the mandatory minimum distances to the combustible materials (e.g. pieces of furniture, curtains, wallpapers, door-/window-frames, etc.).

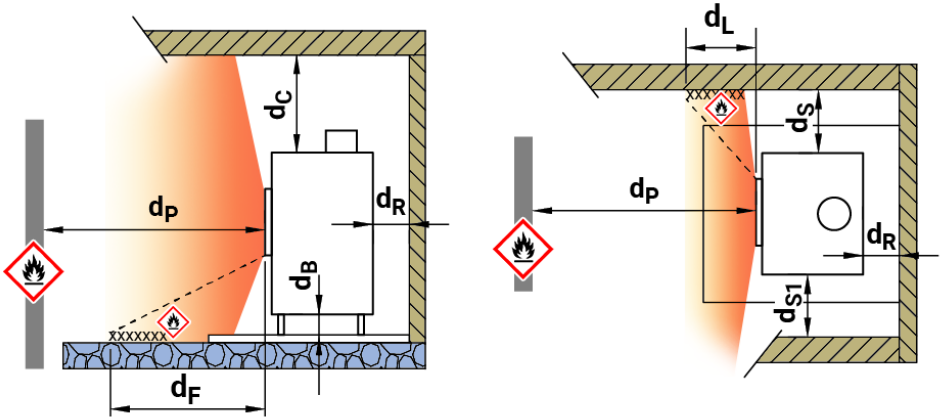

	Model PRITY			
	1P36 D	GT D	2P46 D	
Minimum distances from the rear to flammable materials,[dR]	800	800	800	mm
Minimum distances from sides to flammable materials,[dS]	800	800	800	mm
Minimum distances from the top to flammable materials,[dC]	900	900	900	mm
Minimum distances from the front to flammable materials (distance to furniture),[dP]	1300	1300	1300	mm
Minimum distances from the front to flammable materials at the bottom (front radiation zone),[dF]	500	500	500	mm
Minimum distances from the front to flammable materials, to the side of the front (radiation zone),[dL]	900	900	900	mm
Minimum distances below the bottom to flammable materials,[dB]	40	40	40	mm

6. Connection to chimney.

After the proper selection and provision of the location of the appliance, the exit point for the exhaust gases must be diligently and safely connected to the building's chimney. Before connecting the fireplace to the chimney, consult with specialist, who would provide you with a written guarantee of its functional safety.

ATTENTION

Shared professional liability and tort before third parties for damages due to malfunctioning and non-safeguarded chimney can be joint and unlimited.

Connecting elements *(connecting rosette and stove pipes*) must be tightly and permanently installed, and yet not obstructing the flow-through cross-section of the chimney. Stove pipes must be the same size as the connecting outlet of the appliance. No narrowing of the cross-section of the flue pipe shall be allowed. It is recommended that the fireplace should be connected to a dedicated chimney. Connecting to a joint chimney is admissible, but only if it is specially designed and constructed for this purpose.

The general requirements to the chimney are that it must be constructed of smooth chimney bodies, be of sufficient height and thermally insulated from the outdoor weather conditions, so that it will provide draught of not less than -10 *Pa* to -18 *Pa*.

An easy access from the room and from the roof should be provided for the initial and periodic cleaning of the chimney.

The ascending draught or the "suction" of the chimney is the result of the combination between its height and the difference in the temperatures of the flue gases and the external air. The column of hot flue gases inside the chimney has less weight than the equivalent column of cold outside air, so that the pressure at the beginning (bottom) of the hot chimney is less than the outside air pressure. It is that quite tiny difference in pressures that creates the draft.

Weaker draft is a precondition for difficult ignition, return of flue gases and it is to be overcome by quick starting-up and burning of dry, thin and bright burning kindling. After starting up of the fire and warming-up the chimney, its draft increases.

For the economic mode and high Performance Ratio after warming-up the chimney, the draft must be carefully reduced, so that there would be no return of exhaust gases /*smoking*/ upon closed door. Employing damper with clear cross-section of not less than 20 cm^2 is allowed.

For the correct installation of the appliance to the chimney, please observe the applicable standards EN15287-1:2023 and EN15287-2:2023, and for its functioning - EN13384-2:2015+A1:2019.

IV. INSTRUCTION FOR OPERATION

1. Recommended fuel.

Use only chemically unprocessed, natural split firewood.

It is important that the firewood is dry. Dry wood would be called the wood with humidity below *20%*. This is achieved via their storage at dry and ventilated location for at least 2 years. Firewood should be stored split and stacked, and their thickness should be between *5* and *15 cm*.

Why not use damp wood?

- Humidity in firewood reduces their combustion heat/calorific value. A major part of the heat output is used to evaporate the water, and the remainder may prove insufficient to provide the required heating. For example, *20 kg* of damp wood may be equal to *10 kg* of dry firewood and *10 litres of* water added to the fire.
- Water vapour reduces the combustion temperature and helps formation of soot, which is accumulated and form black solid layer on the walls of the firebox, the glass-ceramic, the stove pipes and the chimney.
- Pollution of environment is increased because gases leaving the chimney are not completely burned up.

2. Starting-up.

The purpose of starting-up is to warm-up the walls of the firebox, stove pipes and the chimney in order to create draft and stable fire, and the goal is to start it up with the first attempt and with just a single match, and without numerous additions of paper and kindling.

- Before starting-up remove any ash from the grate.
- Open fully the damper for primary air installed in the door, *(Diagram 2-A)* and the damper of the flue pipe for the flue gases *(Diagram 3)*.
- Place two split pieces of wood in the firebox, parallel to each other, on both sides of the grate.
- Using paper, compress it and place it in the front part of the grate between the wooden pieces. Do not use glossy, printed or impregnated paper.
- Cover the paper with small dry kindling. Preferably use easily combustible kindling made of soft wood. Arrange the kindling so that they will not collapse and smother the emerging fire. On top of the kindling place several finely split slivers.
- Ignite the paper. Once the paper burns up, close the door of the firebox.
- Leave the primary air control fully open, until the flame fills up the entire firebox, and once stable starting-up is achieved, close it fully. Otherwise, an overheating of certain surfaces above the admissible temperature may occur. See the conditions of the guarantee.
- During the proper burning, the secondary air, which is sucked in through the openings in the top periphery of the firebox door, is just enough to clean up the glass.

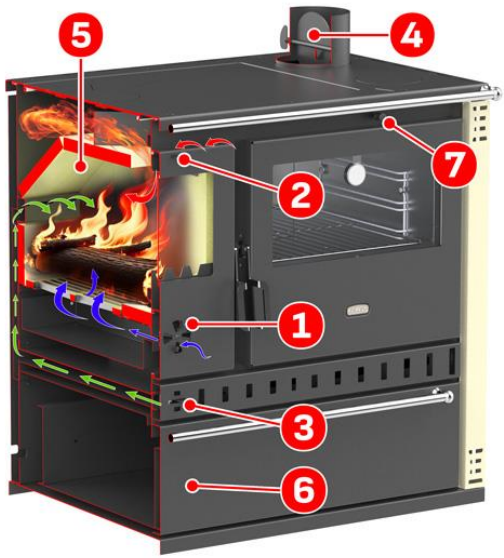

1 Air regulator

2 Secondary air regulator

3 Tertiary air regulator

4 Damper to the chimney

5 Reflector

6 Drawer for dishes

7 Oven valve

Diagram 1

Primary air supply is used only for the initial start-up and activation of the flue pipe draft, whereupon it has to be closed in order to achieve the rated operational mode and to avoid the risk of overheating of the appliance.

Secondary air takes part in the combustion process and maintains the glass clean. Flue gas return from the secondary air control is the first sign of poor draft.

Tertiary air helps for the full-fledged mixing of the combustion gases aiming at the highest possible efficiency of the combustion process. Once stable starting-up is achieved, leave the tertiary air control in the open position.

When all three nozzles are closed the appliance becomes tightly closed and in case of nominal draft the combustion process should fade away.

ATTENTION

To avoid risk of burns, use protective equipment when you have to touch handles or controls in operation mode.

Management of the primary **(A)**, secondary **(B)** and tertiary air **(C)** of a stove

Diagram 2

Control valve for the flue gases

Diagram 3

3. Loading with wood.

Wood burn best in cycles, and that is why the heat emitted by the fire is not constant in time. A cycle is the time from starting-up of the firewood loaded on top of embers until their complete conversion into a new layer of embers.

Finely split wood cast in crisscross manner, would burn faster, because in incoming air can reach all surfaces simultaneously. Such an arrangement is suitable where intense emission of heat is required.

To achieve continuously stable fire, gather the embers onto the grate and load the firewood. Tight, parallel arrangement of firewood prevents penetration of air and flames between them and preserves their inside for later combustion. Open fully the primary air control. Once the outermost wood caught fire, reduce the air supply to achieve the desired intensity of burning.

Firebox door must remain closed during stove operation. When opening the door to replenish fuel close the primary air openings and take care to avoid any falling of embers outside the box.

ATTENTION

Do not overheat the heating appliance!
Do not overdo the fire, as this may damage your appliance!

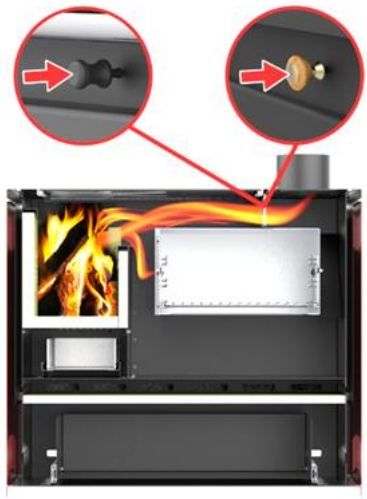

(A) Retracted valve – Ignition, Loading, Heating

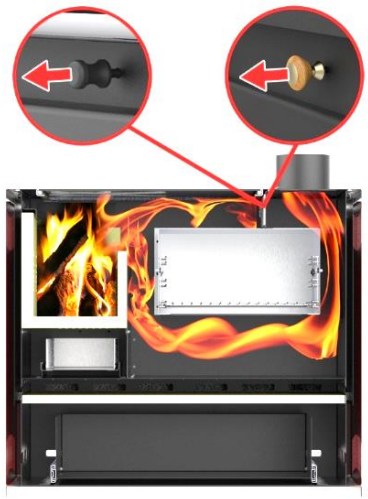

(B) Extracted valve – Baking in the oven

Diagram 4

	Model PRITY		
	1P36 D	**GT D**	**2P46 D**
Rated power	10,9 kW	10,9 kW	10,9 kW
Operating mode	periodic	periodic	periodic
Recommended amount of wood per charge	3,0 kg	3,0 kg	3,0 kg
Number of logs	2	2	2
Maximum Wood Consumption	3,102 kg/h	3,102 kg/h	3,102kg/h
Refuelling time interval	60 min	60 min	60 min

4. Signs of proper combustion.

- Burning should have presence of flames and no smoke. Smoke is the product of incomplete combustion as a result of damp solid fuel, low temperature in the firebox and peer draft.
- The fireplace contains fire bricks – these should maintain their natural yellow-brown colouring, and not black.
- Using dry wood and sufficient primary air you should be able to achieve immediate starting-up with every new re-loading.
- Glass-ceramic of the door should remain clean even after prolonged operation.
- All gases going out from the top of the chimney should be transparent or white. Grey smoke shows smouldering and poor combustion.

5. Reasons for poor draft.

- Accumulated soot inside the chimney, which reduce its cross-section and increase resistance to the upward movement of the exhaust gases;
- Cracked wall of the chimney or loose connecting rosette;
- Loose flue pipes or pipes inserted deep inside the chimney, thus reducing or blocking its cross-section;
- Using one chimney with tiny draft by several stoves located at levels (floors) close to each other;
- smoking occurs also when the outside weather warmed-up unexpectedly – hot gases from starting-up the fire cannot rise up the cold chimney. In this case, use larger amount of kindling that are fast to ignite. The same effect is occurs when attempting to start-up a heating appliance on the first floor while the same or neighbouring chimney is already used by another heating appliance on the last floor;
- in cases of an attic not tightly sealed or opened windows of an upper floor, «staircase-chimney» (stack) effect occurs, creating back draft;
- when the chimney is in an area of overpressure, caused by the wind.

A properly connected, serviced and maintained solid fuel fireplace is not a source of toxic smoke emissions in the room. However, if that occurs due to the above-mentioned reasons, the room should be ventilated and the reason for smoking must be established and eliminated.

DO NOT BURN WASTE

Burning refuse results in unpredictable consequences, because unlike dry firewood, refuse contains different substances, which would react when burned together with each other. For example, household refuse contains various, coloured papers and plastics. When you burn them, you're not destroying them but just changing their chemical composition, and adding a cocktail of toxins to the flue gases. The result is the same when burning any type of waste, only the type of toxic substances emitted is changed. One of the products when burning papers and plastics is the dioxin – high-toxic chemical, which is not decomposed and enters the tissues of animals and humans. All manufactured fireplaces and stoves are designed and tested for operation with dry firewood without glues and paints. Using ordinary paper is admissible only for the initial kindling.

The waste comprises:

- household refuse;
- glued or painted timber;
- plywood or laminated plates of pressurized wooden particles;
- impregnated wooden sleepers.

6. Maintenance, cleaning and storage.

After purchasing the appliance it must be carefully carried to the location it is to be installed and kept from any mechanical damage and concussions.

Ash pan is to be cleaned on daily basis. Do not throw the ash into plastic containers.

Regularly clean smoke-burning cavities around the deflectors, surfaces of the firebox lining and stove pipes.

Painted surfaces are cleaned with lightly dampened cloth made of natural materials only when the stove is not working and completely cooled down. Do not use detergents.

Heat-resistant glass-ceramic of the firebox door or of the top plate is wiped with damp cloth in warm or cold condition, and the hardened glasses – only when cold.

After completion of the active heating season or if the appliance is not to be used for long period of time, close all air supply controls.

7. Dismantling, recycling and disposal:

At the end of its life cycle the appliance is dismantled into its component parts depending on their chemical composition and application purpose, by observing the principle of separated waste collection. The user of the heating appliance shall be fully responsible for the storage and handing over to the points specialized for the purpose. This must be done in conformity with the laws and regulatory requirements, connected with the safety and protection of environment, which are operating in his/her country.

ATTENTION

Do not make any unauthorized structural modifications!
For any repairs use only original spare parts offered by the manufacturer.

WARRANTY CARD

All products of PRITY have been manufactured in compliance with the requirements for safe operation and efficiency, specified in: BDS EN 16510-1:2022 and BDS EN 16510-2-1:2022 for the fireplaces and conform with the approved technical documentation.

The warranty period of this product is 24 /twenty-four/ months from the date of sale from the commercial network, provided that all requirements for proper transportation, installation and operation have been met. All models with water heat-exchanger are warranted for 36 /thirty-six/ months.

The company manufacturer shall satisfy all reclamations, except for the cases where:

- It is about forming up of condensation;
- It is about broken glass and ceramic elements;
- There is cracking or breaking of cast-iron detail after use;
- There is return of exhaust gases /*smoking*/;
- There are ornamental side panels with changed colour due to heat overload;
- the requirements for installation and operation, specified in the present instruction and the instruction for installation of water-based heating installations have not been observed;
- the defects are due to the transport;

During the first one or two start-ups it is possible to see some residual fumes originating from baking the heat-resistant paint and silicone, which are to be discharge from the room through ventilation.

At some point of the stove/fireplace operation it is also possible to hear some unexpected crackle due to the thermal expansions of the housing. It is due to some metallurgical tensions in the crystal grid of the steel, which will be eased with the time.

User remedies and right of regress, pursuant to the Act on the Supply of Digital Content and Digital Services and the Sale of Goods:

Art. 33. (1) Where the goods fail to meet the subjective requirements for conformity with the contract, the objective requirements for conformity and the requirements for assembly or installation of the goods, the user shall be entitled to:

1. make a claim, asking the seller to bring the goods into conformity;

2. receive a proportionate reduction of the price;

3. rescind the contract.

(2) In the cases under item 1 of paragraph 1, the user may choose between repair or replacement of the goods, unless the remedy proves to be impossible or would impose disproportionately great cost for the seller, taking into account all the circumstances of the case, , including:

1. the value the goods would have if there were no lack of conformity;

2. the significance of non-conformity; and

3. whether the alternative remedy could be provided without significant inconvenience to the user.

(3) The seller may refuse to bring the goods into conformity if repair and replacement are impossible or would impose disproportionate costs on the seller, taking into account all circumstances, including those under items 1 and 2 of paragraph 2.

(4) The user shall be entitled to either a proportionate reduction of the price or rescission of the sales contract in the following cases:

1. if the seller did not do the repair or replacement of the goods as per art. 34, par. 1 and 2, where applicable or if he did not do the repair or replacement as per art. 34, par. 3 and par. 4 or if the seller refused to bring the goods in conformity as per par. 3;

2. where non-conformity of durable goods appears, despite any acts undertaken by the seller to bring the goods in compliance, and the seller will be entitled to a second attempt for bringing the goods in conformity within the warranty period under art. 31;

3. where the non-conformity is so serious that it justifies the immediate reduction of the price or rescission of the sales contract, or

4. the seller has declared or it has become obvious that considering the circumstances he will not bring the goods in conformity within a reasonable period or without any significant inconvenience for the user.

(5) The user shall not be entitled to rescind the contract in case the non-conformity is insignificant. The burden of proof whether the non-conformity is insignificant or not shall be with the seller.

Art. 34. (1) Repair or replacement of the goods shall be done free-of-charge within a reasonable period, counted from the moment the user notified the seller about the non-conformity and without significant inconvenience for the user, taking into account the nature of the goods and the purpose, for which the user required them.

(2) For goods other than goods containing digital elements, repair or replacement of the goods shall be done free-of-charge within one month, counted from the moment the user notified the seller about the non-conformity and without significant inconvenience for the user, taking into account the nature of the goods and the purpose, for which the user required them.

(3) When the non-conformity is remedied through repair or replacement of the goods, the user shall provide the goods at the disposal of the seller. In case of replacement of the goods the seller shall collect the replaced goods back from the user at its own expense.

(4) When the repair requires de-installation of goods, which were installed in accordance with their nature and purpose, before the occurrence of the non-conformity, or when these goods are to be replaced, the obligation of the seller to repair or replace the goods shall include the de-installation of the goods, which are non-conforming and installation of the replacement goods or of the repaired goods, or covering the cost for de-installation and installation of the goods.

(5) The user shall not owe any payment for the normal use of the replaced goods for the time before their replacement.

Art. 35. Reduction of price shall be proportionate to the difference between the value of the goods received by the user and the value, which the goods would have should there be no non-conformity.

Art. 36. (1) The user shall exercise its right to rescind the sales contract, under art.33, par. 4, via statement addressed to the seller.

(2) Where the non-conformity refers only to some of the goods, delivered under the sales contract, and there is a good reason for rescission of the contract, the user shall be entitled to rescind the sales contract only concerning the goods, which are non-conforming, as well as concerning all other goods, which he/she may have acquired together with the goods, which are non-conforming, if it cannot be reasonably expected that the user would agree to preserve only the goods, which are conforming.

(3) Where the user rescinds the sales contract in full or partially, concerning only some of the goods delivered under the sales contract, the user shall return these goods to the seller without any unjustified delay and not later than 14 days, counted from the date, on which the user informed the seller about his/her decision to rescind the sales contract. The deadline shall be deemed to have been met, if the user did return or send the goods back to the seller before expiry of the 14-day period. All cost for the return of the goods, incl. shipping the goods, shall be at the expense of the seller.

(4) The seller shall reimburse to the user the price paid for the goods after their receipt or upon presentation of evidence that the user have sent these to the seller. The seller shall be obliged to refund the amounts received, using the same means of payment that has been used by the user for the initial transaction, unless the user expressed his explicit consent to using another means of payment and provided that this does not incur any cost for the user.

Art. 37. (1) The user may exercise his/her right under this section, as follows:

1. for goods other than goods, containing digital elements, within a period of up to two years, counted from the delivery of the goods;

(2) The period under par. 1 shall be suspended for the time required to carry out the repair or replacement of the goods.

CONTENTS OF DELIVERY

The cooking stove as a complete set of the following details and assemblies:

- ☑ stove housing;
- ☑ door with glass;
- ☑ drawer-ash pan;
- ☑ cast-iron grate;
- ☑ set of handles with latch and air control;
- ☑ technical description;

The warranty is valid only if this warranty card is filled-in and legibly signed in ink or ball pen and duly stamped.

The cooking stove was handed over in good working order to the buyer:		
Address:		
By the company:		
In the town:		
With invoice:	*dated :*	
Buyer:	*Seller:* */signature/*	*/signature/*
READ CAREFULLY, OBSERVE AND STORE MANUFACTURER'S INSTRUCTIONS!		

I. OPĆE ODREDBE

Ova se knjiga odnosi na uređaje – kamine i peći – namijenjene za proizvodnju topline unutar stambenih prostorija izgaranjem suhih ogrjevnih drva uz vizualni prikaz vatre.

Uređaji su proizvedeni i ispitani u skladu s Uredbom (EU) 305/2011, EN 16510-1:2022 i EN 16510-2-1:2022 kako bi se postigla najveća moguća učinkovitost procesa izgaranja, kao dijela prirodnog ciklusa ugljikovodika.

Uređaji su dizajnirani za rad nakon spajanja na dimnjak čiji podtlak treba osigurati zrak potreban za izgaranje i odvoditi sve dimne plinove izvan prostorije.

Umetanje potrebne potpale i goriva, njihovo slaganje i naknadno uklanjanje pepela moraju se obavljati u potpunosti ručno uz poštivanje odgovarajućih sigurnosnih zahtjeva.

II. TEHNIČKI OPIS

		Model PRITY		
		1P36 D	**GT D**	**2P46 D**
Parametar	*Jedinica*	*Vrijednost*		
Opcija neizravnog grijanja	-	NE		
Radni način rada	-	Periodično		
Preporučeno gorivo	-	Drvo bukve (vlažnost ≤ 25 %)		
Klasifikacija prema primjeni	-	Vrsta B		
Vrijednosti dobivene pri nazivnom opterećenju				
Nazivna toplinska snaga pri 13 % O_2 (P_{nom})	kW	10,9	10,9	10,9
Učinkovitost (η_{nom})	%	82,0	82,0	82,0
Ugljikov monoksid pri 13 % O_2 (CO_{nom})	mg/m^3	971,0	971,0	971,0
Prašina u dimnom plinu pri 13 % O_2 (PM_{nom})	mg/m^3	34,1	34,1	34,1
Organski plinoviti ugljik pri 13 % O_2 (OGC_{nom})	mg/m^3	100,5	100,5	100,5
Dušikovi oksidi pri 13 % O_2 (NOx_{nom})	mg/m^3	101,7	101,7	101,7
Minimalni podtlak dimnjaka (p_{nom})	Pa	12,0	12,0	12,0
Izlazna temperatura dimnih plinova (T_{nom})	°C	180	180	180
Maseni protok dimnih plinova ($\phi_{f,g\ nom}$)	g/s	13,4	13,4	13,4
Potrošnja goriva (бук)	kg/h	3,102	3,102	3,102
Vrijednosti dobivene pri djelomičnom opterećenju				
Toplinska snaga pri djelomičnom opterećenju (P_{part})	kW	-	-	-
Učinkovitost pri Ppart (ηpart)	%	-	-	-
Ugljikov monoksid pri 13 % O2 (CO_{part})	mg/m^3	-	-	-
Prašina u dimnom plinu pri 13 % O_2 (PM_{part})	mg/m^3	-	-	-
Organski plinoviti ugljik pri 13 % O2 (OGC_{part})	mg/m^3	-	-	-
Dušikovi oksidi pri 13 % O2 (NOx_{part})	mg/m^3	-	-	-
Optimalni podtlak dimnjaka (p_{part})	Pa	-	-	-

Izlazna temperatura dimnih plinova (T_{part})	°C	-	-	-
Promjer izlaza dimnih plinova (d_{out})	mm	130	150	130
Temperaturni razred dimnjaka (T_{class})	-	T400		
Maksimalno opterećenje dimnjaka (m_{chim})	kg	20	20	20
Sezonska energetska učinkovitost grijanja (η_s)	%	72	72	72
Indeks energetske učinkovitosti (EEI)	-	109	109	109
Razred energetske učinkovitosti	-	A+	A+	A+
Širina (L)	mm	873	930	995
Dubina (W)	mm	447	565	596
Visina (H)	mm	806	846	856
Masa (m)	kg	107	126	143

Oznake u nazivima

GT	GT dizajn	**Broj ispred P**	Broj čeličnih ploča
S	Čelična ploča (za GT modele)	**Broj nakon P**	Širina pećnice u cm
G	Staklokeramička ploča	**W**	Uređaj ima vodeni izmjenjivač topline
FI	Pećnica je izgrađena od nehrđajućeg čelika.	**L**	Uređaj je na vlastitim nožicama
FS	Pećnica je izgrađena od čelika.		

III. UPUTE ZA UGRADNJU

Opće odredbe: svaki uređaj za izgaranje spojen na sustav dimnjaka predstavlja sustav grijanja zgrade. Njegova ugradnja, rad, održavanje i odgovornost podložni su odgovarajućim građevinskim standardima.

1. Logistika.

Nakon isporuke uređaja, molimo provjerite ima li oštećenja pri transportu, nedostataka ili neusklađenosti toplinskoizolacijskih ploča ili rešetke ložišta.

2. Odabir mjesta za ugradnju.

Mjesto za ugradnju treba osigurati kapacitet za nosivost i stabilnost uređaja i cijevi za odvod plinova u dimnjak. Ako je potrebno, upotrijebite nezapaljive ploče za raspodjelu opterećenja i zaštitu poda od slučajnog pada iskri i žara. Potpala i ogrjevna drva za nadopunu moraju se skladištiti uz poštivanje minimalnih razmaka.

3. Dovod zraka za izgaranje.

Za ispravan, siguran i učinkovit rad uređaja obvezno je osigurati dovod svježeg zraka od najmanje 4 m^3/h za svaki kilovat toplinskog kapaciteta (uređaja). Po potrebi treba osigurati dovod zraka iz susjednih prostorija ili vanjskog zraka.

4. Ventilacijski sustavi.

Proces izgaranja ne smije patiti od nedostatka zraka zbog djelovanja gravitacije ili prisilnih ispušnih sustava, jer bi to prouzročilo nepotpuno izgaranje ili povratak ispušnih plinova u prostorije. U slučajevima kada se ispušni sustavi privremeno uključuju, treba osigurati slobodan dovod ili prisilni dovod dovoljne količine zraka u prostoriju.

5. Udaljenosti do zapaljivih predmeta.

Kako bi se zajamčila zaštita od požara, ugradnja uređaja, ovisno o modelu, mora se izvršiti poštujući propisane minimalne udaljenosti od zapaljivih materijala (npr. komada namještaja, zavjesa, tapeta, okvira vrata/prozora itd.).

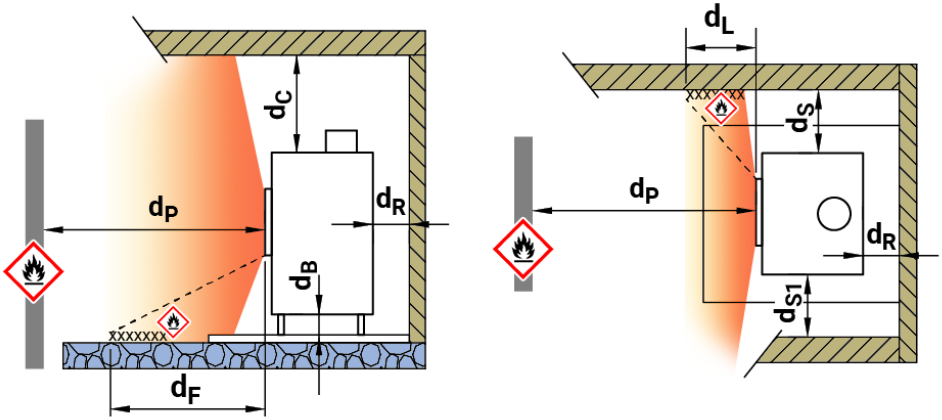

	Model PRITY			
	1P36 D	GT D	2P46 D	
Minimalne udaljenosti od stražnje strane do zapaljivih materijala [dR]	800	800	800	mm
Minimalne udaljenosti od bočnih strana do zapaljivih materijala [dS]	800	800	800	mm
Minimalne udaljenosti od gornje strane do zapaljivih materijala [dC]	900	900	900	mm
Minimalne udaljenosti od prednje strane do zapaljivih materijala (udaljenost do namještaja) [dP]	1300	1300	1300	mm
Minimalne udaljenosti od prednje strane do zapaljivih materijala na podu (prednja zona zračenja) [dF]	500	500	500	mm
Minimalne udaljenosti od prednje strane do zapaljivih materijala, bočno od prednje strane (zona zračenja) [dL]	900	900	900	mm
Minimalne udaljenosti ispod donje strane do zapaljivih materijala [dB]	40	40	40	mm

6. Spajanje na dimnjak.

Nakon pravilnog odabira i osiguranja mjesta za postavljanje uređaja, izlaz ispušnih plinova mora biti pažljivo i sigurno spojen na dimnjak zgrade. Prije spajanja kamina na dimnjak, posavjetujte se sa stručnjakom koji će vam dati pismeno jamstvo o njegovoj funkcionalnoj sigurnosti.

POZOR

Zajednička profesionalna odgovornost i izvanugovorna odgovornost pred trećim stranama za štetu uzrokovanu neispravnim i nezaštićenim dimnjakom može biti solidarna i neograničena.

Spojni elementi (spojna rozeta i cijevi) moraju biti čvrsto i trajno ugrađeni, a tako da ne ugrožavaju poprečni presjek dimnjaka. Cijevi moraju biti iste veličine kao i priključni otvor uređaja. Sužavanje presjeka dimovodne cijevi nije dopušteno. Preporučuje se da kamin bude spojen na namjenski dimnjak. Spajanje na zajednički dimnjak je dopušteno, ali samo ako je posebno projektiran i izgrađen za tu svrhu.

Opći zahtjevi za dimnjak su da mora biti izgrađen od glatkih elemenata za dimnjak, da je odgovarajuće visine te toplinski izoliran od vanjskih vremenskih uvjeta, tako da osigurava podtlak od najmanje -10 Pa do -18 Pa.

Za početno i periodično čišćenje dimnjaka treba osigurati jednostavan pristup iz prostorije i s krova.

Uzlazni podtlak ili „usis” dimnjaka rezultat je kombinacije njegove visine i razlike u temperaturama dimnih plinova i vanjskog zraka. Stupac vrućih dimnih plinova unutar dimnjaka ima manju težinu od ekvivalentnog stupca hladnog vanjskog zraka, tako da je tlak na početku (dnu) vrućeg dimnjaka manji od tlaka vanjskog zraka. Upravo ta vrlo mala razlika u tlakovima stvara podtlak.

Slabiji podtlak uzrokuje otežano paljenje, povrat dimnih plinova, a to se treba prevladati brzim paljenjem i paljenjem suhe, tanke i svijetle potpale. Nakon paljenja vatre i zagrijavanja dimnjaka, njegov podtlak se povećava.

Za ekonomičan način rada i visok omjer učinka nakon zagrijavanja dimnjaka, podtlak se mora pažljivo smanjiti, kako ne bi bilo povrata ispušnih plinova (dimljenja) nakon zatvaranja vrata. Dopuštena je upotreba zaklopke s čistim poprečnim presjekom od najmanje 20 cm^2.

Za ispravnu ugradnju uređaja na dimnjak pridržavajte se važećih standarda EN15287-1:2023 i EN15287-2:2023, a za funkcioniranje EN13384-2:2015+A1:2019.

IV. UPUTE ZA RAD

1. Preporučeno gorivo.

Upotrebljavajte samo kemijski neobrađeno prirodno cijepano ogrjevno drvo.

Važno je da je ogrjevno drvo suho. Suhim drvom naziva se drvo s vlagom ispod 20 %. To se postiže skladištenjem na suhom i prozračenom mjestu najmanje 2 godine. Ogrjevno drvo treba skladištiti pocijepano i složeno, a debljina mu treba biti između 5 i 15 cm.

Zašto ne upotrebljavati vlažno drvo?

- Vlažnost u ogrjevnom drvu smanjuje njegovu toplinsku/kaloričnu vrijednost izgaranja. Veći dio toplinskog učinka upotrebljava se za isparavanje vode, a ostatak može biti nedovoljan za osiguravanje potrebnog grijanja. Na primjer, 20 kg vlažnog drva može biti jednako 10 kg suhog ogrjevnog drva i 10 litara vode dodane na vatru.
- Vodena para smanjuje temperaturu izgaranja i pomaže stvaranju čađe koja se nakuplja i stvara crni čvrsti sloj na stijenkama ložišta, staklokeramike, cijevima kamina i dimnjaku.
- Zagađenje okoliša se povećava jer plinovi koji izlaze iz dimnjaka nisu u potpunosti izgorjeli.

2. Paljenje.

Svrha paljenja je zagrijavanje stijenki ložišta, cijevi kamina i dimnjaka kako bi se stvorili podtlak i stabilna vatra, a cilj je uspješno paljenje iz prvog pokušaja i samo jednom šibicom, bez brojnih dodavanja papira i potpale.

- Prije paljenja uklonite pepeo s rešetke.
- Potpuno otvorite zaklopku za primarni zrak ugrađenu u vrata (Dijagram 2-A) i zaklopku dimovodne cijevi za dimne plinove (Dijagram 3).
- Stavite dva rascijepana komada drva u ložište, paralelno jedan s drugim, s obiju strana rešetke.
- Stisnite papir i stavite ga u prednji dio rešetke između drva. Nemojte upotrebljavati sjajni, tiskani ili impregnirani papir.
- Pokrijte papir malim suhim komadima potpale. Po mogućnosti upotrebljavajte lako zapaljivu potpalu od mekog drva. Posložite potpalu tako da se ne uruši i uguši vatru koja se razvija. Na potpalu stavite nekoliko sitno isjeckanih komada trijeske. Zapalite papir. Nakon što papir izgori, zatvorite vrata ložišta.
- Ostavite regulator primarnog zraka potpuno otvorenim dok plamen ne ispuni cijelo ložište, a nakon što se postigne stabilno paljenje, potpuno ga zatvorite. U suprotnom može doći do pregrijavanja određenih površina iznad dopuštene temperature. Pogledajte uvjete jamstva.
- Tijekom pravilnog gorenja, sekundarni zrak, koji se usisava kroz otvore na gornjem obodu vrata ložišta, dovoljan je za čišćenje stakla.

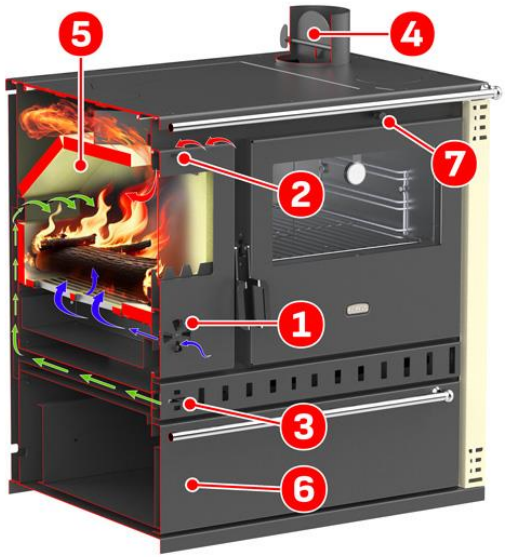

1 Regulator zraka

2 Regulator sekundarnog zraka

3 Regulator tercijarnog zraka

4 Zaklopka dimnjaka

5 Reflektor

6 Ladica za posuđe

7 Zaklopka pećnice

Dijagram 1

Dovod primarnog zraka upotrebljava se samo za početno paljenje i aktiviranje podtlaka dimovodne cijevi, nakon čega se mora zatvoriti kako bi se postigao nazivni radni način rada i izbjegao rizik od pregrijavanja uređaja.

Sekundarni zrak sudjeluje u procesu izgaranja i održava staklo čistim. Povratak dimnih plinova iz regulatora sekundarnog zraka prvi je znak lošeg podtlaka.

Tercijarni zrak pomaže u potpunom miješanju plinova izgaranja s ciljem postizanja najveće moguće učinkovitosti procesa izgaranja. Nakon što se postigne stabilno pokretanje, ostavite regulaciju tercijarnog zraka u otvorenom položaju.

Kada su sva tri otvora zatvorena, uređaj se čvrsto zatvara i u slučaju nazivnog podtlaka proces izgaranja trebao bi se zaustaviti.

POZOR

Kako biste izbjegli rizik od opeklina, upotrebljavajte zaštitnu opremu kada morate dodirivati ručke ili kontrole u radnom načinu rada.

Upravljanje primarnim **(A)**, sekundarnim **(B)** I tercijarnim zrakom **(C)** štednjaka

Dijagram 2

Kontrolna zaklopka za dimne plinove

Dijagram 3

3. Dodavanje drva.

Drvo najbolje gori u ciklusima i zato toplina koju vatra emitira nije konstantna u vremenu. Ciklus je vrijeme od paljenja ogrjevnog drva naloženih na žari do njegove potpune pretvorbe u novi sloj žari.

Dobro iscijepano drvo postavljeno unakrsno gori brže jer dolazni zrak može istovremeno dosegnuti sve površine. Takav raspored je prikladan tamo gdje je potrebna intenzivna isporuka topline.

Za postizanje kontinuirano stabilne vatre, skupite žar na rešetku i stavite ogrjevna drva. Gust, paralelan raspored drva za ogrjev sprječava prodiranje zraka i plamena između njih te čuva njihovu unutrašnjost za kasnije izgaranje. Potpuno otvorite regulaciju primarnog zraka. Nakon što se najudaljenije drvo zapali, smanjite dovod zraka kako biste postigli željeni intenzitet gorenja.

Vrata ložišta moraju ostati zatvorena tijekom rada kamina. Prilikom otvaranja vrata radi dopunjavanja goriva zatvorite otvore za primarni zrak i pazite da žar ne ispadne izvan ložišta.

POZOR

Ne pregrijavajte uređaj za grijanje!
Ne pretjerujte s vatrom, jer to može oštetiti vaš uređaj!

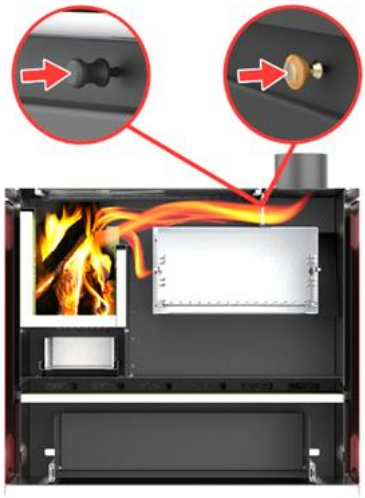

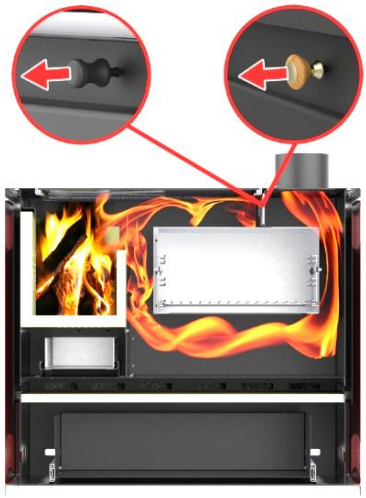

(A) Uvučena zaklopka – paljenje, punjenje, grijanje

(B) Izvučena zaklopka – pečenje u pećnici

Dijagram 4

	Model PRITY		
	1P36 D	**GT D**	**2P46 D**
Nazivna snaga	10,9 kW	10,9 kW	10,9 kW
Radni način rada	periodično	periodično	periodično
Preporučena količina drva po punjenju	3,0 kg	3,0 kg	3,0 kg
Broj cjepanica	2	2	2
Maksimalna potrošnja drva	3,102 kg/h	3,102 kg/h	3,102kg/h
Vremenski razmak između punjenja	60 min	60 min	60 min

4. Znakovi pravilnog izgaranja.

- Tijekom gorenja treba biti prisutan plamen, a ne dim. Dim je proizvod nepotpunog izgaranja kao rezultat vlažnog krutog goriva, niske temperature u ložištu i slabog podtlaka.
- Kamin sadrži vatrostalne opeke – one bi trebale zadržati svoju prirodnu žuto-smeđu boju, a ne pocrniti.
- Upotrebom suhog drva i dovoljne količine primarnog zraka trebali biste moći postići trenutačno paljenje svakim novim punjenjem.
- Staklokeramika vrata treba ostati čista čak i nakon duljeg rada.
- Svi plinovi koji izlaze iz vrha dimnjaka trebaju biti prozirni ili bijeli. Sivi dim ukazuje na tinjanje i slabo izgaranje.

5. Razlozi slabog podtlaka.

- Nakupljena čađa unutar dimnjaka koja smanjuje njegov poprečni presjek i povećava otpor kretanju ispušnih plinova prema gore;
- Napuknuta stijenka dimnjaka ili labava spojna rozeta;
- Labave dimovodne cijevi ili cijevi umetnute duboko u dimnjak, čime se smanjuje ili blokira njegov poprečni presjek;
- Upotreba jednog dimnjaka s malim podtlakom za nekoliko kamina smještenih na razinama (katovima) blizu jedan drugom;
- Dimljenje se javlja i kada dođe do neočekivanog zagrijavanja vani – vrući plinovi od paljenja vatre ne mogu se popeti kroz hladni dimnjak. U tom slučaju upotrijebite veću količinu potpale koja se brzo pali. Isti učinak se javlja i pri pokušaju paljenja uređaja za grijanje na prvom katu dok isti ili susjedni dimnjak već upotrebljava drugi uređaj za grijanje na posljednjem katu;
- U slučajevima nebrtvljenog potkrovlja ili otvorenih prozora na gornjem katu javlja se efekt „stubište – dimnjak” stvarajući povratni podtlak;
- Kada se dimnjak nalazi u području pretlaka, uzrokovanog vjetrom.

A properly connected, serviced and maintained solid fuel fireplace is not a source of toxic smoke emissions in the room. However, if that occurs due to the above-mentioned reasons, the room should be ventilated and the reason for smoking must be established and eliminated.

NEMOJTE SPALJIVATI OTPAD

Spaljivanje otpada rezultira nepredvidivim posljedicama, jer za razliku od suhih ogrjevnih drva, otpad sadrži različite tvari koje međusobno reagiraju kada se spaljuju. Na primjer, kućni otpad sadrži razne obojene papire i plastiku. Kada ih spaljujete, ne uništavate ih, već samo mijenjate njihov kemijski sastav i dodajete koktel otrova u dimne plinove. Rezultat je isti kod spaljivanja bilo koje vrste otpada, a mijenja se samo vrsta emitiranih otrovnih tvari. Jedan od produkata pri spaljivanju papira i plastike je dioksin - visokotoksična kemikalija koja se ne razgrađuje i ulazi u tkiva životinja i ljudi. Svi proizvedeni kamini i peći dizajnirani su i testirani za rad sa suhim ogrjevnim drvima bez ljepila i boja. Upotreba običnog papira dopuštena je samo za početno paljenje.

Otpad uključuje:

- kućni otpad;
- lijepljeno ili obojeno drvo;
- šperploče ili laminirane ploče od prešanih drvenih čestica;
- impregnirani drveni pragovi.

6. Održavanje, čišćenje i skladištenje.

Nakon kupnje uređaja potrebno ga je pažljivo prenijeti na mjesto ugradnje i zaštititi od mehaničkih oštećenja i udaraca.

Posudu za pepeo potrebno je čistiti svakodnevno. Ne bacajte pepeo u plastične posude.

Redovito čistite komore za izgaranje dima oko deflektora, površine obloge ložišta i dimovodne cijevi.

Obojene površine čiste se lagano navlaženom krpom od prirodnih materijala isključivo kada kamin ne radi i kada je potpuno ohlađen. Nemojte upotrebljavati deterdžente.

Vatrootporna staklokeramika na vratima ložišta ili na gornjoj ploči briše se vlažnom krpom u toplom ili hladnom stanju, dok se kaljena stakla brišu isključivo kada su hladna.

Nakon završetka aktivne sezone grijanja ili ako se uređaj neće upotrebljavati dulje vrijeme, zatvorite sve regulatore dovoda zraka.

7. Rastavljanje, recikliranje i odlaganje:

Na kraju svog životnog ciklusa uređaj se rastavlja na sastavne dijelove ovisno o njihovom kemijskom sastavu i namjeni, poštujući načelo odvojenog prikupljanja otpada. Korisnik uređaja za grijanje u potpunosti je odgovoran za skladištenje i predaju na za to specijalizirana mjesta. To se mora učiniti u skladu sa zakonima i regulatornim zahtjevima koji se odnose na sigurnost i zaštitu okoliša, a koji vrijede u državi korisnika.

POZOR

Ne vršite nikakve neovlaštene strukturne preinake!
Za bilo kakve popravke upotrebljavajte samo originalne rezervne dijelove koje nudi proizvođač.

JAMSTVENI LIST

Svi proizvodi tvrtke PRITY proizvedeni su u skladu sa zahtjevima za siguran rad i učinkovitost navedenima u BDS EN 16510-1:2022 i BDS EN 16510-2-1:2022 za kamine te su u skladu s odobrenom tehničkom dokumentacijom.

Jamstveni rok za ovaj proizvod je 24 (dvadeset četiri) mjeseca od datuma prodaje iz trgovačke mreže, pod uvjetom da su ispunjeni svi zahtjevi za pravilan transport, ugradnju i rad. Za sve modele s vodenim izmjenjivačem topline jamstvo vrijedi 36 /trideset šest/ mjeseci.

Tvrtka proizvođač udovoljit će svim reklamacijama, osim u sljedećim slučajevima:

- kada se radi o stvaranju kondenzacije;
- kada se radi o razbijenim staklenim i keramičkim elementima;
- kada dolazi do pucanja ili loma elemenata od lijevanog željeza nakon upotrebe;
- kada dolazi do povrata ispušnih plinova (dimljenja);
- kada postoje ukrasne bočne ploče s promijenjenom bojom zbog toplinskog preopterećenja;
- kada nisu poštivani zahtjevi za ugradnju i rad navedeni u ovim uputama i uputama za ugradnju instalacija grijanja na bazi vode;
- kada se radi o nedostacima koji su posljedica transporta.

Tijekom prvog ili drugog paljenja moguće je vidjeti zaostale pare koje nastaju pečenjem toplinski otporne boje i silikona, a koje se iz prostorije trebaju ispustiti kroz ventilaciju.

U nekom trenutku rada peći/kamina moguće je čuti i neočekivano pucketanje zbog toplinskog širenja kućišta. To se događa zbog metalurških napetosti u kristalnoj rešetki čelika, a s vremenom će se smanjiti.

1. Ovim jamstvom Vam jamči proizvođač Prity 95 ltd Bugarska , preko Prity d.o.o., Hrvatska kao uvoznika i davatelja jamstva u Republici Hrvatskoj besplatan popravak istog u skladu sa važećim propisima i u skladu sa uvjetima opisanim u ovom jamstvenom listu. Ovim jamstvom jamčimo Vam da će predmet ovog jamstva raditi bez greške uzrokovane eventualnom lošom izradom i

lošim materijalom izrade. Svi eventualni kvarovi biti će otklonjeni u ovlaštenom servisu u jamstvenom roku.

2. JAMSTVENI ROK . Jamstveni rok počinje teći od dana kupnje i traje 24 **mjeseca a na modele s izmjenjivačem tople vode 36 mjeseci.**
3. U slučaju kvara na proizvodu koji je predmet ovog jamstva, obavezujemo se da ćemo isti popraviti u najkraćem mogućem roku, a najkasnije u roku od 45 dana. Ako se proizvod ne može popraviti ili se ne popravi u roku od 45 dana, biti će zamjenjen novim. Ako popravak traje duže od 10 dana, jamstvo će se produžiti za vrijeme popravka.
4. **Jamstvo se priznaje samo uz račun o kupnji , te uz jamstveni list koji mora biti ispravno popunjen odnosno mora sadržavati datum prodaje, pečat i potpis prodavatelja.**
5. Davalac jamstva osigurava servis i rezervne dijelove.
6. Ovo jamstvo ne mijenja zakonska potrošačka prava važeća u Republici Hrvatskoj u odnosu na ona koja propisuje proizvođač.

Naziv tvrtke uvoznika i davaoca jamstva (centralni servis) : Prity d.o.o. Jurja Dalmatinca 31, 32 100 Vinkovci broj telefona 032/334-333 mob: 091/5156 967 mail: prity@prity.hr

---

Pravna sredstva korisnika i pravo na regresni zahtjev, u skladu sa Zakonom o isporuci digitalnog sadržaja i digitalnih usluga te prodaji robe:

Čl. 33. (1) Ako roba ne ispunjava subjektivne zahtjeve za sukladnost s ugovorom, objektivne zahtjeve za sukladnost i zahtjeve za montažu ili ugradnju robe, korisnik ima pravo na sljedeće:

1. podnijeti reklamaciju, tražeći od prodavatelja da robu dovede u stanje sukladnosti;

2. ostvariti proporcionalno smanjenje cijene;

3. raskinuti ugovor.

(2) U slučajevima iz stavka 1. točke 1., korisnik može birati između popravka ili zamjene robe, osim ako se uklanjanje nedostatka pokaže nemogućim ili bi za prodavatelja predstavljalo nesrazmjerno veliki trošak, uzimajući u obzir sve okolnosti slučaja, uključujući:

1. vrijednost koju bi roba imala da nije bilo neusklađenosti;

2. značaj neusklađenosti;

3. činjenicu može li se alternativni pravni lijek pružiti bez značajnih neugodnosti za korisnika.

(3) Prodavatelj može odbiti dovesti robu u stanje usklađenosti ako su popravak i zamjena nemogući ili bi prodavatelju nametnuli nesrazmjerne troškove, uzimajući u obzir sve okolnosti, uključujući i one iz točaka 1. i 2. stavka 2.

(4) Korisnik ima pravo na razmjerno smanjenje cijene ili raskid kupoprodajnog ugovora u sljedećim slučajevima:

1. ako prodavatelj nije izvršio popravak ili zamjenu robe prema čl. 34. st. 1. i 2., gdje je primjenjivo, ili ako nije izvršio popravak ili zamjenu prema čl. 34. st. 3. i 4. ili ako je prodavatelj odbio dovesti robu u stanje usklađenosti prema st. 3.;

2. ako se pojavi neusklađenost trajne robe, unatoč svim radnjama koje je prodavatelj poduzeo kako bi robu doveo u stanje usklađenosti, prodavatelj će imati pravo na drugi pokušaj dovođenja robe u stanje usklađenosti unutar jamstvenog roka prema čl. 31.;

3. ako je neusklađenost tako ozbiljna da opravdava trenutačno sniženje cijene ili raskid kupoprodajnog ugovora;

4. prodavatelj je izjavio ili je postalo očito da s obzirom na okolnosti neće dovesti robu u stanje usklađenosti u razumnom roku ili bez ikakvih značajnih neugodnosti za korisnika.

(5) Korisnik nema pravo raskinuti ugovor u slučaju da je neusklađenost beznačajna. Teret dokazivanja je li neusklađenost beznačajna ili ne je na prodavatelju.

Čl. 34. (1) Popravak ili zamjena robe bit će izvršeni besplatno u razumnom roku, računajući od trenutka kada je korisnik obavijestio prodavatelja o neusklađenosti, i bez značajnih neugodnosti za korisnika, uzimajući u obzir prirodu robe i namjenu za koju je korisniku bila potrebna.

(2) Za robu koja ne sadrži digitalne elemente, popravak ili zamjena robe bit će izvršeni besplatno u roku od mjesec dana, računajući od trenutka kada je korisnik obavijestio prodavatelja o neusklađenosti, i bez značajnih neugodnosti za korisnika, uzimajući u obzir prirodu robe i namjenu za koju je korisniku bila potrebna.

(3) Kada se neusklađenost otkloni popravkom ili zamjenom robe, korisnik je dužan robu staviti na raspolaganje prodavatelju. U slučaju zamjene robe, prodavatelj je dužan od korisnika preuzeti zamijenjenu robu o svom trošku.

(4) Kada popravak zahtijeva demontažu robe koja je ugrađena u skladu sa svojom prirodom i namjenom prije nastanka neusklađenosti ili kada se ta roba treba zamijeniti, obveza prodavatelja da popravi ili zamijeni robu uključuje demontažu robe koja nije usklađena i ugradnju zamjenske robe ili popravljene robe ili pokrivanje troškova demontaže i ugradnje robe.

(5) Korisnik ne duguje nikakvu naknadu za normalnu upotrebu zamijenjene robe za vrijeme prije njezine zamjene.

Čl. 35. Sniženje cijene mora biti razmjerno razlici između vrijednosti robe koju je korisnik primio i vrijednosti koju bi roba imala da nije bilo neusklađenosti.

Čl. 36. (1) Korisnik ostvaruje svoje pravo na raskid kupoprodajnog ugovora, prema čl. 33., st. 4., putem izjave upućene prodavatelju.

(2) Ako se neusklađenost odnosi samo na dio robe isporučene na temelju kupoprodajnog ugovora, a postoji opravdan razlog za raskid ugovora, korisnik ima pravo raskinuti kupoprodajni ugovor samo u odnosu na robu koja nije usklađena, kao i u odnosu na svu ostalu robu koju je stekao zajedno s robom koja nije usklađena, ako se ne može razumno očekivati da bi korisnik pristao zadržati samo robu koja je usklađena.

(3) Ako korisnik raskine kupoprodajni ugovor u cijelosti ili djelomično, u odnosu samo na dio robe isporučene prema kupoprodajnom ugovoru, korisnik je dužan vratiti tu robu prodavatelju bez neopravdanog odgađanja, a najkasnije u roku od 14 dana, računajući od dana kada je korisnik obavijestio prodavatelja o svojoj odluci o raskidu kupoprodajnog ugovora. Rok se smatra ispunjenim ako je korisnik vratio ili poslao robu natrag prodavatelju prije isteka roka od 14 dana. Svi troškovi povrata robe, uključujući dostavu robe, padaju na teret prodavatelja.

(4) Prodavatelj će korisniku vratiti plaćenu cijenu za robu nakon njezina primitka ili uz predočenje dokaza da ju je korisnik poslao prodavatelju. Prodavatelj je dužan vratiti primljene iznose, koristeći isto sredstvo plaćanja koje je korisnik koristio za početnu transakciju, osim ako korisnik nije izrazio izričitu suglasnost za upotrebu drugog sredstva plaćanja i pod uvjetom da to ne uzrokuje nikakve troškove za korisnika.

Čl. 37. (1) Korisnik može ostvariti svoja prava iz ovog odjeljka na sljedeći način:

1. za robu koja ne sadrži digitalne elemente, u roku do dvije godine, računajući od isporuke robe;

(2) Rok iz st 1. obustavlja se za vrijeme potrebno za izvršenje popravka ili zamjene robe.

SADRŽAJ ISPORUKE

Kamin dolazi kao kompletan set sljedećih detalja i sklopova:

- ☑ kućište kamina;
- ☑ vrata sa staklom;
- ☑ ladica-pepeljara;
- ☑ rešetka od lijevanog željeza;
- ☑ set ručki sa zasunom i regulacijom zraka;
- ☑ tehnički opis;

Jamstvo vrijedi samo ako je ovaj jamstveni list ispunjen i čitko potpisan tintom ili kemijskom olovkom te propisno ovjeren pečatom.

Kamin je predan kupcu u dobrom radnom stanju:		
Adresa:		
Od strane tvrtke:		
U gradu:		
Uz fakturu:	*datum:*	
Kupac:	*Prodavatelj:* */potpis/*	*/potpis/*
PAŽLJIVO PROČITAJTE UPUTE PROIZVOĐAČA, PRIDRŽAVAJTE IH SE I ČUVAJTE IH!		

СЕРВИЗ | SERVICE | SERVIS

ДАТА НА ПРИЕМАНЕ НА РЕКЛАМАЦИЯТА:
DATE OF ACCEPTANCE OF THE COMPLAINT:

ОПИСАНИЕ НА РЕКЛАМАЦИЯТА:
DESCRIPTION OF THE COMPLAINT:

……

……

……

……

……

……

……

……

……

……

……

……

ДАТА НА ПРИЕМАНЕ ВЪВ ФИРМЕН СЕРВИЗ:
DATE OF ACCEPTANCE IN COMPANY SERVICE:

ДАТА НА ИЗДАВАНЕ ОТ ФИРМЕН СЕРВИЗ:
DATE OF ISSUE FROM COMPANY SERVICE:

ИЗДЕЛИЕ МОДЕЛ:
PRODUCT MODEL:

Дата на производство:
/Date of manufacture/

Фабричен номер:
/Serial number/

S/N 00001

Проверил ОТК:
/QC passed/

QC PASSED

Печат /Stamp/